

Individuálna výročná správa

**Obce Pata
za rok 2015**

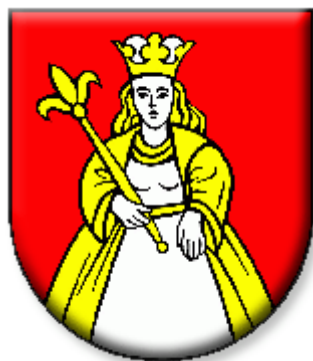

.....
starosta obce

Obsah

1.	Organizačná štruktúra obce a identifikácia vedúcich predstaviteľov	3
2.	Základná charakteristika obce	5
3.	Plnenie funkcií obce (prenesené kompetencie, originálne kompetencie)	10
3.1.	Výchova a vzdelávanie	10
3.2.	Zdravotníctvo	10
3.3.	Sociálne zabezpečenie	10
3.4.	Kultúra	10
3.5.	Hospodárstvo	11
4.	Informácia o vývoji obce z pohľadu rozpočtovníctva	13
4.1.	Plnenie príjmov a čerpanie výdavkov za rok 2015	13
4.2.	Prebytok/schodok rozpočtového hospodárenia za rok 2015	14
5.	Programové plnenie výdavkov rozpočtu	15
6.	Informácia o vývoji obce z pohľadu účtovníctva	17
7.	Hospodársky výsledok za 2015 - vývoj nákladov a výnosov	18
8.	Ostatné dôležité informácie	19
8.1.	Prijaté granty a transfery	19
8.2.	Poskytnuté dotácie	20
8.3.	Významné investičné akcie v roku 2015	20
8.4.	Predpokladaný budúci vývoj činnosti	21
8.5.	Udalosti osobitného významu po skončení účtovného obdobia	21

Identifikačné údaje obce

Názov: Obec Pata

Sídlo: Obecný úrad Pata, Hlohovecká 103/69

IČO: 00306126

Štatutárny orgán obce: starosta

Telefón: 0905 965 650

Mail: starosta@obecpata.sk

Webová stránka: www.obecpata.sk

1. Organizačná štruktúra obce a identifikácia vedúcich predstaviteľov

Starosta obce: PeaDr. Jozef Berčík, PhD.

Zástupca starostu obce: Mgr. Róbert Korec

Prednosta obecného úradu: zatiaľ nie je

Hlavný kontrolór obce: Ing. Ľubica Balážiová

Obecné zastupiteľstvo:

Peter Franko

Mgr. Róbert Korec

Bc. Branislav Vaško

Ing. Bohumil Práznovský

Róbert Korec

Vladimír Vaško

Štefan Hubinák

Milan Skladan

Mgr. Peter Tóth

Komisie:

Obecný úrad: Obecný úrad Pata

Hlohovecká 103

925 53 Pata

IČO: 00306126

DIČ: SK2021000905

Zamestnanci Obecného úradu:

Ing. Petra Šottníková

- účtovníctvo

Tel.: 031/786 0122 kl. 16

e-mail: petra.sottnikova@obecpata.sk

Lubica Horváthová

- pokladnica

- podateľňa

Tel.: 031/786 0122 kl. 15

e-mail: lubica.horvathova@obecpata.sk

Dana Trubačová

- matrika

- evidencia obyvateľstva

- overovanie podpisov a odpisov listín

Tel.: 031/7020092

e-mail: trubacova@obecpata.sk

Mária Hercegová

- obecná knižnica

- školstvo

- kultúra

- drobné stavby

- odpadové hospodárstvo

- životné prostredie

Tel.: 031/786 0122 kl. 21

e-mail: maria.hercegova@obecpata.sk

Ing. Gabriela Paldanová

- daň z nehnuteľností
- personálna agenda
- miestny rozhlas
- evidencia SHR

Tel.: 031/786 0122 kl. 23

e-mail: gabriela.paldanova@obecpata.sk

Ing. Silvia Borkovičová

- sociálne veci
- kultúra
- Tel.: 031/786 0122 kl. 23
- e-mail: silvia.borkovicova@obecpata.sk

2. Základná charakteristika obce

Obec je samostatný územný samosprávny a správny celok Slovenskej republiky. Obec je právnickou osobou, ktorá samostatne hospodári s vlastným majetkom a s vlastnými príjmami. Základnou úlohou obce pri výkone samosprávy je starostlivosť o všestranný rozvoj jej územia a o potreby jej obyvateľov.

Geografické údaje

Celková rozloha obce : 1700 ha

Susedné obce a mestá :Šoporňa, Pusté Sady, Hájske, Sered'

Nadmorská výška : 138 m nad morom

Obec Pata má z pohľadu dopravného systému veľmi výhodnú polohu medzi dvoma blízkymi krajskými mestami Trnava a Nitra a nachádza sa v blízkosti okresného mesta Galanta, Hlohovec či mesta Sered'. Disponuje priamym napojením na rýchlostnú cestu R1, čo umožňuje občanom obce nielen pohodlne cestovať do okolitých okresných miest, či už za prácou, na úrady, alebo k lekárovi, ale aj podnikateľom a turistom dostať sa jednoducho do našej obce.

Demografické údaje

Počet obyvateľov : 3078

Národnostná štruktúra : podľa posledného sčítania z roku 2011/ na počet obyvateľov 3016

- slovenská 2938
- maďarská 17
- česká 7
- rómska 4
- nemecká 2
- poľská 2
- moravská 2
- ruská 1
- iná 2
- nezistená 41

Ekonomické údaje

Nezamestnanosť v obci :

Nezamestnanosť v okrese : 5,9%

Vývoj nezamestnanosti :

Symboly obce

Symboly obce Pata sú erb, pečať a vlajka. Erb obce Pata tvorí zo spodného okraja červeného štítu vyrastajúca strieborná, zlatovlasá Panna Mária so zlatou korunou, plášťom a žezlom ukončeným ľaliou (Novák, 1972).



Na pečati je korunovaná Panna Mária so žezlom v pravej ruke. (Opis pečatidla z roku 1761 uverejnil O. Gergelyi, c. d., HNO VI, č. 37 z 15. septembra 1965. Obraz pečate má autor vo svojej fotozbierke), (Novák, 1972).

Vlajka pozostáva s piatich pozdĺžnych pruhov vo farbách žltej 1/6, červenej 1/6, bielej 1/6, červenej 1/6 a žltej 1/6. Je obdĺžnikového tvaru, má pomer strán 2:3 a ukončená je tromi cípmi, t.j. dvoma zostrihmi, siahajúci do tretiny jej listu.



História obce

Od prehistorických čias viedla cez obec významná cesta spájajúca Ponitrie s Považím a Malými Karpatmi (súčasť spojnice južného Balkánu s Európou). Táto cesta slúžila pri výmene tovaru.

Staršia doba bronzová (1800 – 1500 p. n . l.), z období staršej doby bronzovej sa stretávame v našom regióne prostredníctvom hrobov ľudu nitrianskej kultúry. Hroby sú totiž prakticky jediným dokladom o ich pobyte na tomto území. Archeológom sa podarilo odkryť rozsiahlejšie praveké osídlenie v priestore mimoúrovňovej križovatky Pata – Šoporňa (Pata – Diely). Objavili tu sídliskové jamy a kostrové pohrebisko zo staršej doby bronzovej (2200 – 1800, 1500 pr. Kr.) patriace únmětickej a maďarovskej kultúre.

Mladšia a neskorá doba bronzová (1200 – 750 p. n. l.), obdobie mladšej a neskorej doby bronzovej patrí v našom regióne rozvoju kultúrneho komplexu strednodunajských popolnicových polí. Územie juhozápadného Slovenska sa vtedy členilo pozdĺž rieky Váh medzi velatickú a čakanskú kultúru. Spájajúca črta pre tieto dve kultúry bol zvyk budovať charakteristické monumenty, akými boli bez pochyb solitérne kniežacie mohyly s centrálnym

žiarovým hrobom „bojovníka“ a prípadne aj ďalšími bočnými hrobmi. Odkryté pohrebiská sídlisk sa našli vo Veľkom Grobe, Abraháme, Kráľovom Brode, Sládkovičove, Diakovciach, Šintave a v Pate.

Doba Rímska (prelom letopočtov – 375 po Kr.)

Na prelome letopočtov sa Pata a celé juhozápadné Slovensko stali hraničným územím Rímskeho impéria (Limes romanus) a germánskych kmeňov (Kvádi, Markomani). Práve z tohto obdobia pochádza posledné nálezisko v Pate, poloha Vinohrady, kde bola objavená pec a niekoľko kultúrnych jám.

V 10. storočí sa územie juhozápadného Slovenska prepadlo do chaosu a anarchie. Kmeňový zväz starých Maďarov, ktorý obsadil dunajskú kotlinu na začiatku 9. storočia sa rozpadol. Trvácnejšie maďarské osídlenie siahalo v našom regióne po líniu Sereď, Šintava, Nitra. Z veľkomoravského zriadenia prežilo len niekoľko severnejších hradísk. Arpádovské knieža Gejza prijal kresťanskú misiu a pokrstil syna Vajku na Štefana, ktorý v roku 1000 prijal z rúk pápeža kráľovskú korunu. Z hľadiska Paty je významné, že Štefan I. bol za čias Gejzu správcom nitrianskeho údolného vojvodstva. Zdokumentované dejiny súčasnej Paty sa síce začínajú až v 12. storočí, ale súdobé osídlenie môže siahť až do čias príchodu starých Maďarov.

Pata sa prvý krát spomína v roku 1156. V listine ostrihomský arcibiskup oprávňoval svojich kanonikov, členov ostrihomskej kapituly, vyberať desiatky z Paty ako i z ďalších dedín, ktoré ležali na území jeho arcibiskupstva. Druhá najstaršia zmienka o obci sa nachádza v listine z roku 1252. Názov obce je už zachytený identicky so súčasnou formou. Objavuje sa v súvislosti s najstaršie zachovaným menom miestneho obyvateľa – Ladislava de Patha.

Doterajšia historiografia uvádza Patu z hospodársko-sociálneho hľadiska ako homogénnu jednotku (roľnícku obec), ktorá od roku 1523 patrila ku komplexu majetkov sústredených do šintavského panstva. Oproti ostatným obciam vystupovala ako privilegovaná roľnícka (sedliacka) komunita. Všetci jej obyvatelia boli oslobodený od platenia daní a poplatkov, pretože sa starali o pánsky (kráľovský) rybník.

Na začiatku 17. storočia obec z hospodárskeho hľadiska patrila stále k popredným obciam. V roku 1663 Pata zažila bezprostredné nebezpečenstvo zo strany Turkov, obliehajúcich neúspešne šintavský hrad. Po skončení stavovských povstaní 1711 prežívali Patania pokojnejšie obdobie. Svedčí o tom aj nárast miestnej populácie. V roku 1715 mala obec len 46 domácností (42 sedliackych a 4 želiarske) a po prvý krát sa spomína prítomnosť viníc. V

roku 1751 žilo v Pate 100 rodín a spomína sa rozsah viničnej plochy v rozsahu 300 kopáčov viníc. V roku 1769 bolo v obci zaregistrovaných 59 sedliackych hospodárstiev a 4 želiarske domy. Počet obyvateľov vzrástol za roky 1785 – 1828 na 878 obyvateľov, pričom počet usadlostí (126) sa fakticky nezmenil. To znamená, že dochádzalo k drobeniu roľníckych hospodárstiev v rámci delenia dedičských gruntov. Po vzniku Československa ostala Pata naďalej súčasťou okresu Šaľa, ktorý bol v roku 1923 pričlenený do Bratislavskej župy. 28. januára 1948 prijala SNR zákon č.14 týkajúci sa úpravy okresov a zmien okresných sídiel. Na jeho základe sa Pata stala súčasťou novovytvoreného okresu Sereď, ktorý existoval až do roku 1960. V roku 1942 bol v obci vybudovaný športový areál pre mládež a vzniklo miestne mládežnícke divadlo, materská škola bola postavená v roku 1948. Zdravotné stredisko, ktoré je aj v súčasnosti v prevádzke, postavili v roku 1958. Socializmus chcel zmeniť postavenie vidieka. Každá obec mala byť schopná poskytovať občanovi všetky bežné služby. V obci bola postavená štátna pekáreň, obchodný dom Jednota. Na Nitrianskej ulici otvorila Jednota reštauráciu. Kultúrne stredisko bolo postavené v roku 1976. Budovanie vodovodu v obci sa začalo v roku 1976 s plynofikácia obce 1982. Po roku 1989 samospráva v Pate musela riešiť zložitú úlohu, ako zabezpečiť v novo sa rodiacich spoločenských vzťahoch obecný rozvoj. Obecné hospodárenie bolo až do fiškálnej decentralizácie odkázané na štátne normatívy. Verejné financie záviseli od stagnujúcej produkcie štátnych podnikov, ktoré čakal proces privatizácie, sprevádzaný rozpredávaním a neodborným manažmentom.

Pamiatky

Obelisk – pamätník padlých konvédov v r. 1848

Významné osobnosti obce

Ferencz Sidó

Milan Bubák

Štefan Kereškeni

Margita Kováčová

Bronislav Ignác Kramár

Alexander Selzman

Vojtech Tóth od svätej Anny

Jozef Kaman

3. Plnenie funkcií obce (prenesené kompetencie, originálne kompetencie)

3.1. Výchova a vzdelávanie

V súčasnosti výchovu a vzdelávanie detí v obci poskytuje:

- Základná škola s právnou subjektivitou
- Materská škola s právnou subjektivitou

Na mimoškolské aktivity je zriadená:

- Školský klub detí
- Materské centrum
- Stolnotenisový krúžok
- Obecná knižnica

3.2. Zdravotníctvo

Zdravotnú starostlivosť v obci poskytuje:

- ambulancia praktického lekára MUDr. Marián Grác
- detská ambulancia MUDr. Dana Sopúchová
- zubná ambulancia MUDr. Emília Koreňová

3.3. Sociálne zabezpečenie

Sociálne služby v obci zabezpečuje :

- Dom sociálnych služieb - Nezábudka n. o.

3.4. Kultúra

Spoločenský a kultúrny život v obci sa zabezpečuje v priestoroch kultúrneho domu a klubu dôchodcov.

3.5. Hospodárstvo

Poskytovatelia služieb v obci :

- Kvetinárstvo Milada Valašíková
- Textil-obuv-hračky Phoung Ngovan
- Nákladná preprava Vladimír Herceg
- Požičovňa náradia
- Rozličný tovar Jašková a Vlčková
- Chova Pata chovateľské potreby
- Predajňa záhradníckych potrieb a spojovacieho materiálu
- Občerstvenie Maja
- Fortuna stávková spoločnosť
- Pošta

Obchodné prevádzky v obci:

- COOP Jednota
- COOP Jednota Supermarket
- Supermarket TESCO
- Predajňa mäsa Tóth
- Polyfunkčný dom Súkenník

Reštaurácie a pohostinstvá:

- Viliam Tóth V and M
- Bennár
- Pohostinstvo Pelikán
- LUMIKU presso – ALDO
- Piváreň VELBA
- Šport klub Pata

Podnikateľské subjekty:

- Drevovýroba združenie
- Polyvlies
- Stavtour, s. r. o.
- Výrobňa potravín Zelpak

- Kaderníctvo
- Kozmetika
- Salón Daniela
- Autodielňa Ernest Borza
- Walter Maile
- Wegu Slovakia
- Špeciál IZOTEX
- Stanko Vladimír, krajčírstvo
- Masážny salón Lucia
- Kaderníctvo Simona
- Kozmetické služby Sobotovičová
- Kozmetika Lipovská
- Lekárneň Herba
- Peter Horváth – kovo
- Kaderníctvo NIKOLA
- Akvaristika a oprava obuvi
- Lekárneň Areál zdravia

Poľnohospodárska výroba v obci :

- RaVOD Pata

4. Informácia o vývoji obce z pohľadu rozpočtovníctva

Základným nástrojom finančného hospodárenia obce bol rozpočet obce na rok 2015, ktorý bol zostavený podľa ustanovenia § 10 odsek 7) zákona č.583/2004 Z.z. o rozpočtových pravidlách územnej samosprávy a o zmene a doplnení niektorých zákonov v znení neskorších predpisov.

Rozpočet obce na rok 2015 bol zostavený ako vyrovnaný.

Hospodárenie obce sa riadilo podľa schváleného rozpočtu na rok 2015.

Obecné zastupiteľstvo dňa 19.12.2014 uznesením č.2/OZ-2014 schválilo rozpočet na rok 2015.

Zmeny rozpočtu:

- prvá zmena schválená dňa 30.3.2015 uznesením č. 7/OZ-2015
- druhá zmena schválená dňa 29.6.2015 uznesením č. 10/OZ-2015
- tretia zmena schválená dňa 31.8.2015 uznesením č. 13/OZ-2015
- štvrtá zmena rozpočtové opatrenie starostu 1/2015
- piata zmena schválená dňa 30.11.2015 uznesením č. 17/OZ-2015
- šiesta zmena schválená dňa 16.12.2015 uznesením č. 18/OZ-2015
- siedma zmena – rozpočtové opatrenia starostu obce 2/2015

4.1. Plnenie príjmov a čerpanie výdavkov za rok 2015

	Rozpočet	Rozpočet po zmenách	Plnenie k 31.12.2015
Príjmy celkom	1 213 212,00	6 047 664,87	1 423 508,54
z toho :			
Bežné príjmy	1 202 712,00	1 330 284,37	1 356 628,54
Kapitálové príjmy	0,00	4 392 934,59	480,00
Príjmové finančné operácie	0,00	297 581,82	66 400,00
Príjmy RO s právnou subjektivit.	10 500,00	26 864,09	824 454,63
Výdavky celkom	1 213 212,00	6 000 610,62	558 615,92
z toho :			
Bežné výdavky	582 454,00	642 741,13	503 945,91
Kapitálové výdavky	0,00	4 693 084,41	18 526,01
Finančné výdavky	36 134,00	49 080,36	36 144,00
Výdavky RO s právnou subjekt.	594 624,00	615 704,72	699 566,48

4.2. Prebytok/schodok rozpočtového hospodárenia za rok 2015

	Príjmy plnenie	Výdavky plnenie	rozdiel
Bežné plnenie			
Obec	1 356 628,54	503 945,91	852 682,63
Základná škola	2 921,31	391 021,31	-388 100,00
Materská škola	13 737,66	224 683,41	-210 945,75
Kapitálové plnenie			
Obec	480,00	18 526,01	-18 046,01
Základná škola	0,00	0,00	0,00
Materská škola	0,00	0,00	0,00
SPOLU:	1 373 767,51	1 138 176,64	235 590,87
Finančné operácie	66 400,00	36 144,00	30 256,00

Prebytok hospodárenia v sume:

SPOLU: **265 846,87**

Prebytok rozpočtu v sume 265 846,87 EUR zistený podľa ustanovenia § 10 ods. 3 písm. a) a b) zákona č. 583/2004 Z. z. o rozpočtových pravidlách územnej samosprávy a o zmene a doplnení niektorých zákonov v znení neskorších predpisov, navrhujeme použiť na tvorbu rezervného fondu v plnej výške.

5. Programové plnenie výdavkov rozpočtu



V roku 2015 skutočné plnenie výdavkov podľa jednotlivých programov neprekročilo plánovaný rozpočet.

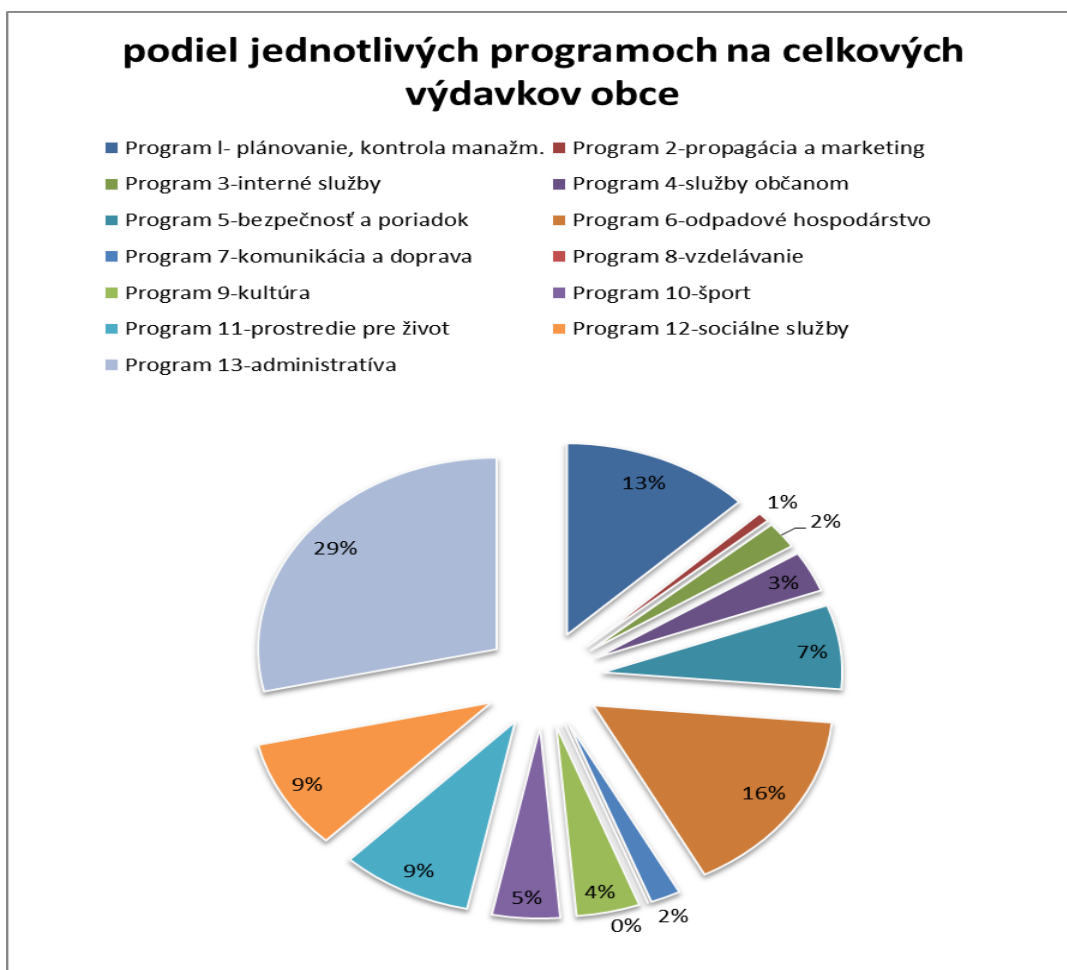

V roku 2015 najväčší podiel na celkových výdavkoch mal program 13 – administratíva. Program 13 - administratíva tvorí 29% celkových výdavkov, program 6 – odpadové hospodárstvo tvorí 16% z celkových výdavkov a program 1 – plánovanie, manažment, kontrola tvorí 13% z celkových výdavkov. Všetky ostatné programy tvoria menej ako 10% z celkových výdavkov.

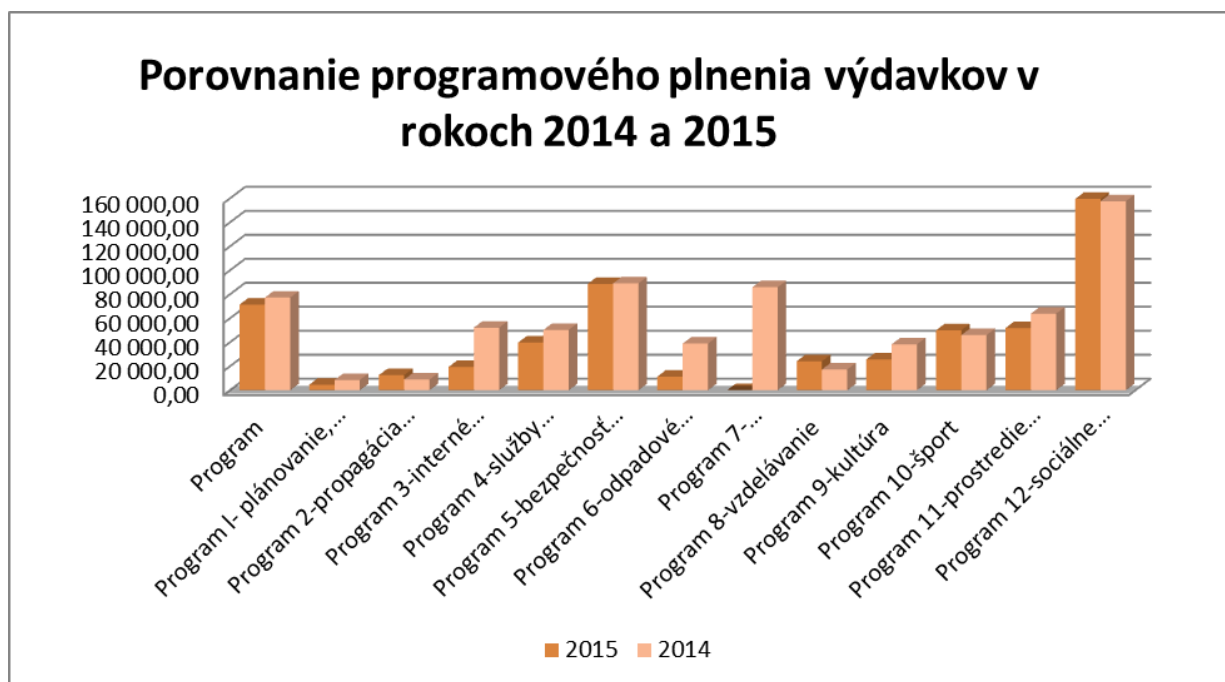

V roku 2015 sa oproti roku 2014 zvýšili výdavky na program 3 – interné služby o 3 716,40 EUR, program 9 – kultúra o 6 789,04 a program 13 – administratíva o 1 920,81 EUR. Pri všetkých ostatných programoch obec v roku 2015 zaznamenala zníženie hodnoty výdavkov. Celkové výdavky rozpočtu obce Pata v roku 2015 dosiahli hodnotu 558 615,94 EUR. Išlo o zníženie výdavkov oproti roku 2014 o 175 092,55 EUR.

V roku 2015 obec Pata zaznamenala zvýšenie príjmov na úroveň 1 423 508,54 EUR. V porovnaní z rokom 2014 ide o zvýšenie o 77 611,35 EUR.

6. Informácia o vývoji obce z pohľadu účtovníctva

A K T Í V A

Názov	KZ k 31.12.2015	KZ k 31.12.2014
Majetok spolu	3563812,02	3564188,46
Neobežný majetok spolu	2472892,24	2635707,93
z toho :		
Dlhodobý nehmotný majetok	1625,43	6017,43
Dlhodobý hmotný majetok	1879917,74	2038274,45
Dlhodobý finančný majetok	591349,07	591416,05
Obežný majetok spolu	1087187,33	926188,34
z toho :		
Zásoby	1176,29	207,04
Zúčtovanie medzi subjektami VS	681004,62	719129,28
Dlhodobé pohľadávky	0	0
Krátkodobé pohľadávky	44087,12	25452,64
Finančné účty	360919,30	181399,38
Poskytnuté návratné fin. výpomoci dlh.	0	0
Poskytnuté návratné fin. výpomoci krát.	0	0
Časové rozlíšenie	3732,45	2292,19

P A S Í V A

Názov	KZ k 31.12.2015	KZ k 31.12.2014
Vlastné imanie a záväzky spolu	3563812,02	3564188,46
Vlastné imanie	2728527,26	2612776,00
z toho :		
Oceňovacie rozdiely	0	0
Fondy	0	0
Výsledok hospodárenia	2728527,26	2612776,00
Záväzky	182611,89	218522,16
z toho :		
Rezervy	2750,00	2750,00
Zúčtovanie medzi subjektami VS	0	0
Dlhodobé záväzky	8873,47	12920,06
Krátkodobé záväzky	21045,06	21163,82
Bankové úvery a výpomoci	149943,36	181688,28
Časové rozlíšenie	652672,87	732890,30

Pohľadávky

Pohľadávky	Zostatok k 31.12 2015	Zostatok k 31.12 2014
Pohľadávky krátkodobé	44 087,12	25 452,64
Pohľadávky dlhodobé	0	0

Závazky

Závazky	Zostatok k 31.12 2015	Zostatok k 31.12 2014
Závazky krátkodobé	21 045,06	21 163,82
Závazky dlhodobé	8 873,47	12 920,06

V roku 2015 suma pohľadávok vzrástla oproti roku 2014 o 18 634,48 EUR. Medziročne zaznamenala obec celkové zníženie záväzkov o 4 165,35 EUR. Krátkodobé záväzky v roku 2015 klesli na hodnotu 8 873,47 EUR. Dlhodobé záväzky v roku 2015 klesli na úroveň 21 045,06 EUR.

7. Hospodársky výsledok za 2015 - vývoj nákladov a výnosov

Názov	Skutočnosť k 31.12. 2015	Skutočnosť k 31.12. 2014
Náklady	972 238,06	1 032 393,44
50 – Spotrebované nákupy	74 671,03	90 028,86
51 – Služby	224 343,66	267 199,24
52 – Osobné náklady	170 437,94	184 170,35
53 – Dane a poplatky	33,50	830,16
54 – Ostatné náklady na prevádzkovú činnosť	9 423,16	2 981,65
55 – Odpisy, rezervy a OP z prevádzkovej a finančnej činnosti a zúčtovanie časového rozlíšenia	178 320,41	178 097,81
56 – Finančné náklady	13 825,90	13 553,56
57 – Mimoriadne náklady	-	-
58 – Náklady na transfery a náklady z odvodov príjmov	301 181,46	293 644,64
59 – Dane z príjmov	1969,83	1 887,17
Výnosy	1 089 939,75	1 047 194,07
60 – Tržby za vlastné výkony a tovar	-	-
61 – Zmena stavu vnútroorganizačných služieb	-	-
62 – Aktivácia	-	-
63 – Daňové a colné výnosy a výnosy z poplatkov	890 174,85	778 111,30

64 – Ostatné výnosy	78 231,89	88 435,00
65 – Zúčtovanie rezerv a OP z prevádzkovej a finančnej činnosti a zúčtovanie časového rozlíšenia	2 750,00	17 348,30
66 – Finančné výnosy	10 301,14	8 591,20
67 – Mimoriadne výnosy	-	-
69 – Výnosy z transferov a rozpočtových príjmov v obciach, VÚC a v RO a PO zriadených obcou alebo VÚC	108 481,87	154 708,27
Hospodársky výsledok /+ kladný HV, - záporný HV/	115 731,86	14 800,63

Hospodársky výsledok /kladný/ v sume 115 731,86 EUR bol zúčtovaný na účet 428 – Nevysporiadaný výsledok hospodárenia minulých rokov.

Celkové náklady v roku 2015 boli 972 238,06EUR V porovnaní s rokom 2014 ide o zníženie o 66 155,38 EUR.

Celkové výnosy v roku 2015 boli na úrovni 1 089 939,75 EUR. V porovnaní s rokom 2014 ide o zvýšenie o 42 745,68 EUR. Najvyšší podiel na zvýšení V je na účte 632 – Daňové výnosy samosprávy.

8. Ostatné dôležité informácie

8.1. Prijaté granty a transfery

V roku 2015 obec prijala nasledovné granty a transfery:

P.č.	Poskytovateľ	Suma v EUR	Účel
1.	Krajský stav. úrad	2847,66	Spoločný stavebný úrad
2.	Krajský školský úrad	366188,00	Školstvo ZŠ
3.	Obvodný úrad Galanta	4000,78	Matrika
4.	UPSVaR	302,19	Stravné pre deti v HN
5.	Obv.úrad Galanta	1280,00	Voľby do VÚC
6.	ÚPSVaR	83,00	Učebné pomôcky pre deti v HN
7.	Krajský úrad ŽP	286,69	Dotácia na starostlivosť o ŽP
8.	Obvodný úrad Galanta	1010,46	Hlásenie pobytu obč. a reg. obyv.
9	UPSVaR	2564,05	Aktivačná činnosť
10	Krajský úrad pre cest.dopr.	132,28	Pozemné komunikácie
11	UPSVaR	258,72	Rodinné prídavky
12	Okresný úrad,odb.škol.	5968,00	Dotácia 5 ročné deti
13	Komplex-odpadová spoločnosť, s. r. o.	266,00	

8.2. Poskytnuté dotácie

V roku 2015 obec poskytla z rozpočtu nasledovné dotácie v zmysle VZN č. 6/2012 o poskytovaní dotácií z rozpočtu obce:

Žiadateľ dotácie Účelové určenie dotácie : uviesť - bežné výdavky - kapitálové výdavky - 1 -	Suma poskytnutých finančných prostriedkov - 2 -	Suma skutočne použitých finančných prostriedkov - 3 -	Rozdiel (stĺ.2 - stĺ.3) - 4 -
Nezábudka Pata n. o.	2000,00	2000,00	0
OZ rodičia a deti pri ZŠ Pata	500,00	500,00	0
Sto-nožka	300,00	300,00	0
Združenie kresť. Spol. mládeže	300,00	300,00	0
Farský úrad	3320,00	0,00	3320,00
Červený kríž- bežné výdavky	1000,00	1000,00	0
Miestna org. jednoty dôchodcov	800,00	800,00	0
FC Pata	1750,00	1750,00	0
OZ prevenciou proti kriminalite	460,00	460,00	0
Stolno-tenisový klub Pata	1330,00	1330,00	0
DHZ Pata	500,00	500,00	0
Poľovníci	300,00	300,00	0
SPOLU:	12560,00	9240,00	3320,00

V roku 2015 boli z rozpočtu obce poskytnuté dotácie v celkovej sume 12 560,00 EUR. Dotácia farskému úradu v sume 3320,00 EUR z technických príčin nebola zaslaná včas. Dotácia za rok 2015 bola Farskému úradu zaslaná v januári 2016 spolu s dotáciou na rok 2016.

8.3. Významné investičné akcie v roku 2015

Najvýznamnejšie investičné akcie realizované v roku 2015:

- **projektová dokumentácia na dom smútku, rekonštrukciu miestnych komunikácií, obecné zdravotné stredisko,**
- **nákup pozemkov na zhromažďovací dvor odpadu,**
- **nákup kosačky, ktorá bola následne odcudzená,**
- **oprava strechy na obecnom úrade v Pate.**

8.4. Predpokladaný budúci vývoj činnosti

Predpokladané investičné akcie realizované v budúcich rokoch:

- realizácia kanalizácie,
- zateplenie obecného zdravotného strediska a vybudovanie bezbariérového vstupu,
- rekonštrukcia interiéru obecného zdravotného strediska,
- rekonštrukcia miestnych komunikácií na uliciach Párovská a Majerská,
- vybudovanie detských ihrísk.

8.5. Udalosti osobitného významu po skončení účtovného obdobia

Obec nezaznamenala žiadnu udalosť osobitného významu po skončení účtovného obdobia.

Vypracovala: Ing. Petra Šottníková

Schválil: PaedDr. Jozef Berčík, PhD.

V Pate dňa 20. 07. 2016

Prílohy:

- Individuálna účtovná závierka: Individuálna Súvaha, Individuálny Výkaz ziskov a strát, Poznámky individuálnej účtovnej závierky
- Výrok audítora k individuálnej účtovnej závierke